



**Municipio de Nuevo Laredo, Tamaulipas**  
**Notas de Gestion Administrativa**  
**Al 31 de Mayo del 2020**

## **1- Introducción**

El municipio de Nuevo Laredo, Tamaulipas, realiza las atribuciones y obligaciones que señala el Artículo 49º del Código Municipal del Estado.

En materia de gobierno y régimen interior:

Nombrar y remover, a propuesta del Presidente Municipal, al Secretario del Ayuntamiento, a los titulares, sin importar la denominación que se le asigne al cargo, de las dependencias municipales encargadas de las funciones relativas a: Tesorería Municipal, Contraloría Municipal, Desarrollo Urbano y Ecología, Obras Públicas, Seguridad Pública, Servicios Públicos y Protección Civil, así como de aquéllos titulares de oficina que expresamente determine este Código. Tratándose de los nombramientos o designaciones de los titulares de las áreas de seguridad pública, previamente deberán cumplir con las disposiciones de la Ley de Coordinación del Sistema de Seguridad Pública del Estado de Tamaulipas y demás disposiciones legales que correspondan;

En materia de obra pública y desarrollo urbano y servicios públicos:

- Contratar o concesionar obras y servicios públicos municipales en los términos de este Código y sus reglamentos.

En materia de Hacienda Pública Municipal:

- Formular y remitir al Congreso, para su estudio y aprobación el proyecto de Ley de Ingresos del Municipio en los primeros diez días del mes de noviembre de cada año.

- Aprobar anualmente el presupuesto de egresos del Municipio con base en sus ingresos disponibles y de conformidad con los planes y programas de desarrollo económico y social, y los convenios y acuerdos de coordinación que celebren en los términos de este Código.

## **2- Panorama Económico y Financiero**

La Administración Pública de Nuevo Laredo cuenta con la Ley de Ingresos y Presupuesto de Egresos, el cual es aprobado por el H. Ayuntamiento y en los mismos se contempla el panorama económico y financiero del municipio.

## **3. Autorización e Historia:**

Fecha de creación del ente.

La fundación formal de lo que hoy conocemos como Nuevo Laredo ocurrió el 15 de mayo de 1755 en la margen izquierda del río Bravo.

Para efectos fiscales, el inicio de operaciones del ente es a partir del:

01 de Enero de 1993

## **4. Organización y Objeto Social:**

a) Objeto social.

Satisfacer las necesidades de la comunidad municipal para garantizar una convivencia en armonía, paz social y bien común. Esto se traduce en garantizar la tranquilidad, seguridad de las personas que residan o transiten por su territorio; garantizar la salubridad, el orden público y la buena imagen, dentro del municipio; adecuada prestación de los servicios públicos municipales; promover la integración familiar y social de sus habitantes.

b) Principal actividad.

Administración pública municipal en general.

c) Ejercicio fiscal.

2020

d) Régimen jurídico.

Administración pública municipal

e) Consideraciones fiscales del ente:

Presentar declaración y pago provisional mensual de retenciones ISR por sueldos y salarios.

Presentar declaración anual de ISR (pagos y retenciones de servicios profesionales de personas morales)

Presentar declaración anual de ISR donde se informe de retenciones efectuadas por pagos de renta de bienes inmuebles.

- Presentar declaración anual sobre retenciones de los trabajadores que recibieron sueldos y salarios y trabajadores asimilados a salarios.
- Presentar declaración y pago provisional mensual de ISR por las retenciones realizadas a los trabajadores asimilados a salarios.
- Presentar la declaración y pago provisional de ISR por las retenciones realizadas por servicios profesionales
- Presentar la declaración y pago provisional mensual de las retenciones de ISR realizadas por el pago de rentas de bienes inmuebles.
- Presentar la declaración informativa anual de subsidio para el empleo.

f) Estructura organizacional básica.

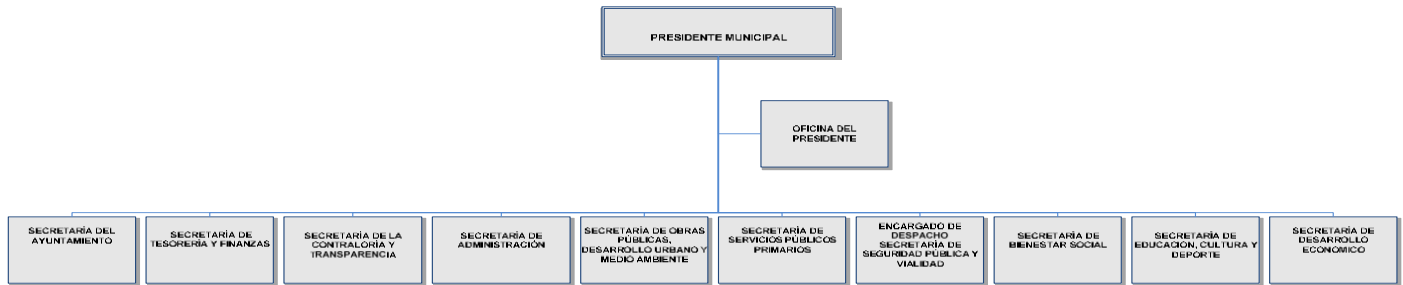

g) Fideicomisos, mandatos y análogos de los cuales es fideicomitente o fiduciario.  
No aplica para el Municipio.

**5. Bases de Preparación de los Estados Financieros:**

a y b) Si se ha observado la normatividad emitida por el CONAC y las disposiciones legales

c) Postulados básicos.

Se tiene implementado el sistema CONTPAQ, el cual está diseñado de manera que cumpla con los postulados básicos.

d) Normatividad supletoria.

Las permitidas por la Normatividad del CONAC

e) Para las entidades que por primera vez estén implementando la base devengado de acuerdo a la Ley de Contabilidad, deberán:

-Revelar las nuevas políticas de reconocimiento:

Las políticas empleadas están debidamente contempladas y consideradas en la aplicación del sistema CONTPAQ.

- Plan de implementación:

Se apego en su totalidad al Plan Nacional de Cuentas y al Clasificador por Rubro de Ingresos.

- Revelar los cambios en las políticas, la clasificación y medición de las mismas, así como su impacto en la información financiera:

Las políticas empleadas están contempladas en la aplicación del sistema CONTPAQ

- Presentar los últimos estados financieros con la normatividad anteriormente utilizada con las nuevas políticas para fines de comparación en la transición a la base devengado.

No aplica

## **6. Políticas de Contabilidad Significativas:**

a) Actualización:

No aplica

b) Informar sobre la realización de operaciones en el extranjero y de sus efectos en la información financiera gubernamental:

No aplica.

c) Método de valuación de la inversión en acciones de Compañías subsidiarias no consolidadas y asociadas:

No aplica.

d) Sistema y método de valuación de inventarios y costo de lo vendido:

No existen productos en inventarios, se cuenta con un inventario únicamente del activo fijo propiedad del Municipio, el cual está valorado a precio

e) Beneficios a empleados:

No aplica.

f) Provisiones:

No aplica.

g) Reservas:

No aplica.

h) Cambios en políticas contables y corrección de errores junto con la revelación de los efectos que se tendrá en la información financiera del ente

No aplica.

i) Reclasificaciones:

No aplica.

j) Depuración y cancelación de saldos:

No existen reclasificaciones.

## **7. Posición en Moneda Extranjera y Protección por Riesgo Cambiario:**

a) Activos en moneda extranjera:

No se tienen activos No aplica para el Municipio.

b) Pasivos en moneda extranjera:

No aplica.

c) Posición en moneda extranjera:

No aplica.

d) Tipo de cambio:

No aplica.

e) Equivalente en moneda nacional:

No aplica.



## 9. Fideicomisos, Mandatos y Análogos:

a) Por ramo administrativo que los reporta:

No aplica.

b) Enlistar los de mayor monto de disponibilidad, relacionando aquéllos que conforman el 80% de las disponibilidades:

No aplica

## 10. Reporte de la Recaudación

MUNICIPIO DE NUEVO LAREDO, TAMAULIPAS													
Reporte de la Recaudación													
Del 01 de Enero al 31 de Mayo del 2020													
Rubros de los Ingresos	ENERO	FEBRERO	MARZO	ABRIL	MAYO	JUNIO	JULIO	AGOSTO	SEPTIEMBRE	OCTUBRE	NOVIEMBRE	DICIEMBRE	TOTAL
Impuestos	49,238,802.00	17,991,082.01	9,826,795.00	4,629,378.00	6,359,710.00								88,045,767.01
Cuotas y Aportaciones de Seguridad Social													-
Contribuciones de Mejoras													-
Derechos	3,035,518.68	2,539,002.92	2,686,189.84	1,022,380.69	2,356,328.98								11,639,421.11
Productos	640,423.35	600,377.84	605,517.15	38,709.83	560,768.71								2,445,796.88
Aprovechamientos	6,148,679.02	3,161,810.46	2,080,897.00	5,619,611.27	1,662,884.74								18,673,882.49
Ingresos por Ventas de Bienes y Servicios	103,310.61	152,102.48	1,001,841.93	37.60	5,124.05								1,262,416.67
Participaciones, Aportaciones y Convenios													-
Estatales	45,163,321.18	40,611,567.40	68,703,898.28	43,098,237.02	61,119,882.64								258,696,906.52
Federales	192,983,962.70	275,117,397.20	190,365,283.40	267,125,376.60	187,894,938.60								1,113,486,958.50
Municipal													-
Transferencias, Asignaciones, Subsidios y Otras Ayudas													-
Estatales													-
Federales													-
Ingresos Derivados de Financiamientos													-

## 11. Estado Analítico de la Deuda y otros Pasivos

MUNICIPIO DE NUEVO LAREDO, TAMAULIPAS				
Estado Analítico de la Deuda y otros Pasivos				
Al 31 de Mayo de 2020				
Denominación de las deudas	Moneda de Contratación	Institución o país acreedor	Saldos inicial del periodo	Saldos final del periodo
<b>Deuda Pública</b>				
<b>Corto Plazo:</b>				
<u>Directa</u>				
Instituciones de Crédito				
<u>Indirecta</u>				
Instituciones de Crédito				
<b>Subtotal Corto Plazo</b>				
<b>Largo Plazo</b>				
<u>Directa</u>				
Instituciones de Crédito	Pesos	Corporacion Financiera de America del Norte	109,768,882.30	108,648,594.15
Instituciones de Crédito	Pesos	Corporacion Financiera de America del Norte	239,980,800.00	237,758,400.00
Instituciones de Crédito	Pesos	Corporacion Financiera de America del Norte	102,545,411.18	102,186,232.86
Instituciones de Crédito	Pesos	Corporacion Financiera de America del Norte	181,468,000.00	179,847,500.00
Instituciones de Crédito	Udis	Banco Nacional de Obras y Servicios Publicos, SCN	35,254,134.59	34,598,345.56
Instituciones de Crédito	Pesos	Banco Nacional de Obras y Servicios Publicos, SCN	16,802,538.14	16,491,380.02
<u>Indirecta</u>				
Instituciones de Crédito				
<b>Subtotal Largo Plazo</b>				
<b>Otros Pasivos</b>			119,073,066.43	89,797,124.96
<b>Total Deuda Pública y Otros Pasivos</b>			<b>804,892,832.64</b>	<b>769,327,577.55</b>

**12. Calificaciones otorgadas:**

Calificación crediticia:

Standard & Poors: "mxA" estable

Fitch Ratings: "AA(mex)" positiva

**13. Proceso de Mejora:**

Se informará de:

a) Principales Políticas de control interno:

Se tienen Manuales de Procedimientos.

b) Medidas de desempeño financiero, metas y alcance:

No aplica.

**14. Información por Segmentos:**

Cuando se considere necesario se podrá revelar la información financiera de manera segmentada debido a la diversidad de las actividades y operaciones que realizan los entes públicos, ya que la misma proporciona información acerca de las diferentes actividades operativas en las cuales participa, de los productos o servicios que maneja, de las diferentes áreas geográficas, de los grupos homogéneos con el objetivo de entender el desempeño del ente, evaluar mejor los riesgos y beneficios del mismo; y entenderlo como un todo y sus partes integrantes.

Consecuentemente, esta información contribuye al análisis más preciso de la situación financiera, grados y fuentes de riesgo y crecimiento potencial de negocio.

No aplica.

**15. Eventos Posteriores al Cierre:**

El ente público informará el efecto en sus estados financieros de aquellos hechos ocurridos en el período posterior al que informa, que proporcionan mayor evidencia sobre eventos que le afectan económicamente y que no se conocían a la fecha de cierre.

No aplica.

**16. Partes Relacionadas:**

Se debe establecer por escrito que no existen partes relacionadas que pudieran ejercer influencia significativa sobre la toma de decisiones financieras y operativas:

No aplica.